En partenariat avec
fondation émergence
17 mai Journée internationale contre l'homophobie et la transphobie

LE CURIEUX
Pour les allumés de l'info

№ 46 15 MAI 2022

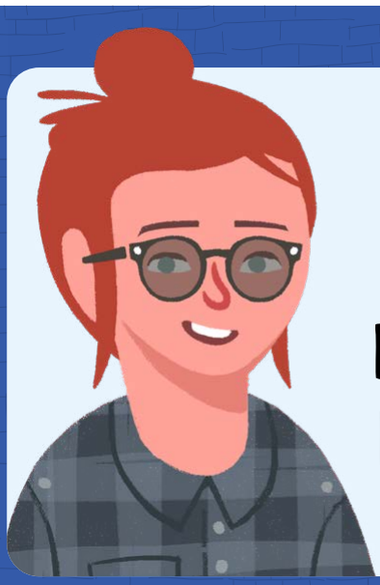

L'HOMOPHOBIE et LA TRANSPHOBIE

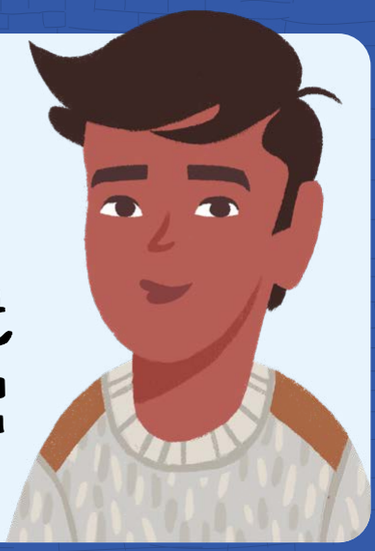

QU'EST-CE QUI SE PASSE LE 17 MAI ?
C'EST QUOI le problème ?
LES CONSÉQUENCES
C'est quoi la diversité sexuelle ?
LES SIGNES d'un changement
LES PERSONNES LGBTQ+
COMMENT ÊTRE une personne alliée ?
FAMILLES homoparentales

« J'ai deux mamans. » « Mon papa porte des robes. » « Mon amie voudrait être un garçon. » Entre fille et garçon, il existe tout un arc-en-ciel (plusieurs) d'identités possibles. Mais la diversité n'est pas toujours bien acceptée. C'est pourquoi le 17 mai, on souligne la Journée internationale contre l'homophobie et la transphobie. Qu'est-ce que cela signifie? Le Curieux t'explique tout.

SOMMAIRE

1 QU'EST-CE QUI SE PASSE LE 17 MAI ?

UN ADOLESCENT SE FAIT TAPER À LA SORTIE DE L'ÉCOLE. IL SE FAIT INSULTER. QU'A-T-IL FAIT ?

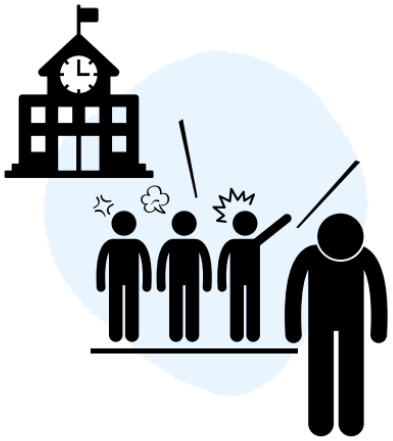

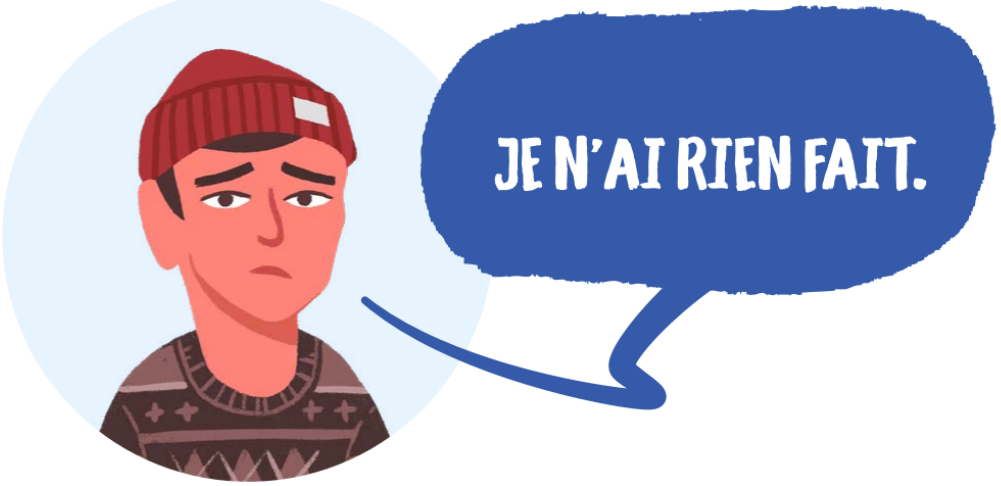

Ses agresseurs le soupçonnent d'être gai (aimer les garçons). Toute la journée, ils se sont moqués de lui dans les couloirs.

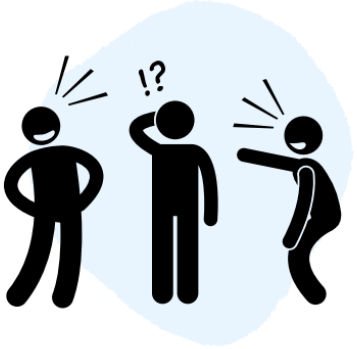

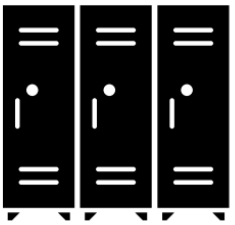

C'est pour lutter contre ce type de comportements que le 17 mai, de nombreux pays souligneront la **Journée internationale contre l'homophobie et la transphobie**. Lancée en 2003 au Québec par la Fondation Émergence, elle existe à l'échelle mondiale depuis 2005.

L'homophobie et la transphobie signifient la haine, le dégoût ou la peur envers les personnes gaies, lesbiennes, bisexuelles et trans.

Homosexualité : C'est l'attirance sexuelle et amoureuse pour les personnes du même sexe.

SOMMAIRE

2 QU'EST-CE QUE *la diversité sexuelle ?*

Le 17 mai est une journée qui appelle à l'acceptation de la diversité sexuelle et des genres. Explications.

Le sexe

À la naissance, on assigne (détermine) le sexe de l'enfant selon ses organes génitaux. Si le bébé a une vulve, le médecin coche la case « fille » ; s'il a un pénis, le médecin coche la case « garçon ».

C'est une fille !

C'est un garçon !

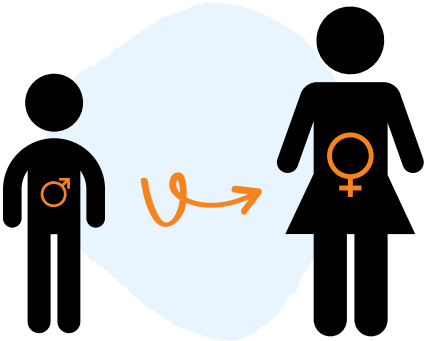

L'identité de genre

C'est le genre (fille ou garçon) auquel on se sent appartenir, quel que soit le sexe assigné à notre naissance.

Souvent, le genre correspond au sexe à notre naissance. **Par exemple, la plupart des bébés qui ont un pénis se sentiront comme des garçons. Mais pas toujours !**

Certaines personnes ont un pénis, mais sentent et savent qu'elles sont des filles. L'inverse (une fille qui sait qu'elle est un garçon) est vrai aussi. Lorsqu'une personne a une identité de genre qui ne correspond pas à son sexe assigné à la naissance, **c'est une personne trans.**

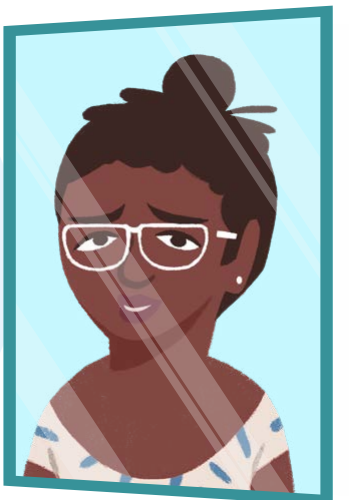

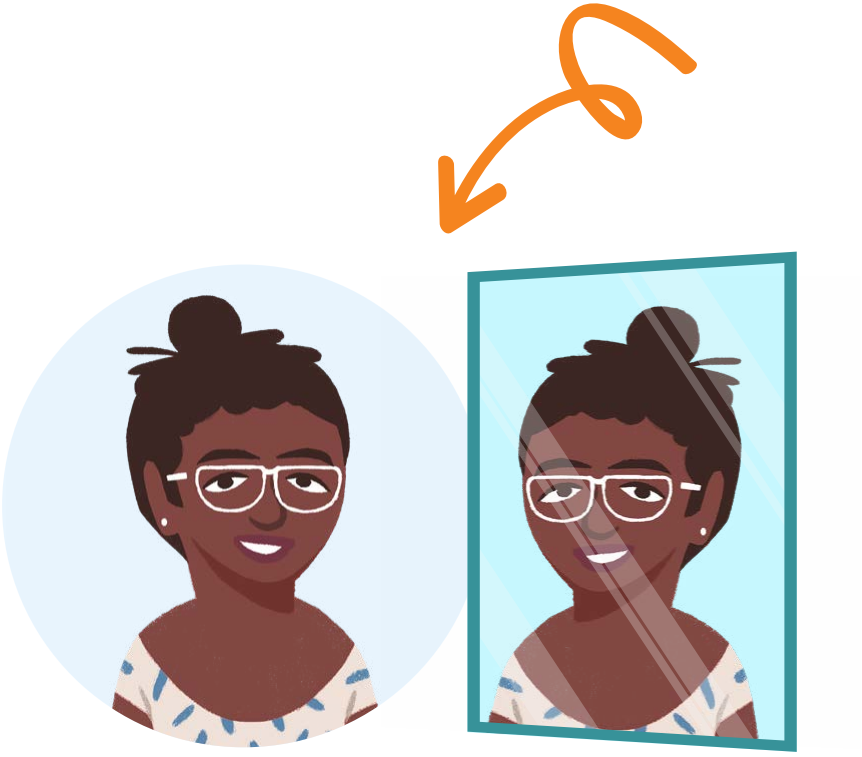

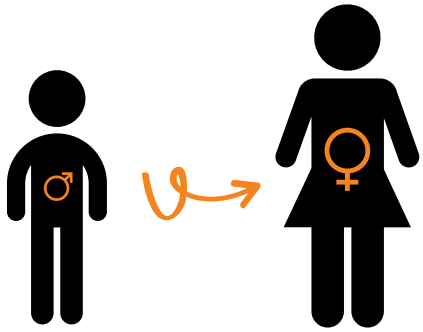

Dans ce cas, **certaines personnes veulent changer** leur prénom, leurs vêtements et/ou leurs corps (avec des traitements médicaux) **pour que leur apparence corresponde plus à qui elles sont à l'intérieur.**

C'est aussi possible d'être non binaire ou fluide, c'est-à-dire de ne pas s'identifier comme une fille ou comme un garçon, mais plutôt comme **un mélange des deux, les deux ou aucun des deux.**

SAVAIS-TU ?

As-tu déjà vu **le mot « iel »**? Il a fait son entrée dans le dictionnaire *Le Robert* en 2021. Ce nouveau pronom permet de désigner une personne qui ne se définit ni comme une femme ni comme un homme. Ce mot, qui inclut le « il » et le « elle », peut être utilisé pour parler d'une personne non binaire.

iel

L'orientation sexuelle

L'orientation sexuelle, c'est par qui on est attiré.

On peut être attiré par les personnes d'un autre genre que nous (hétérosexuelle), du même genre (gaie ou lesbienne), ou des deux (bisexuelle).

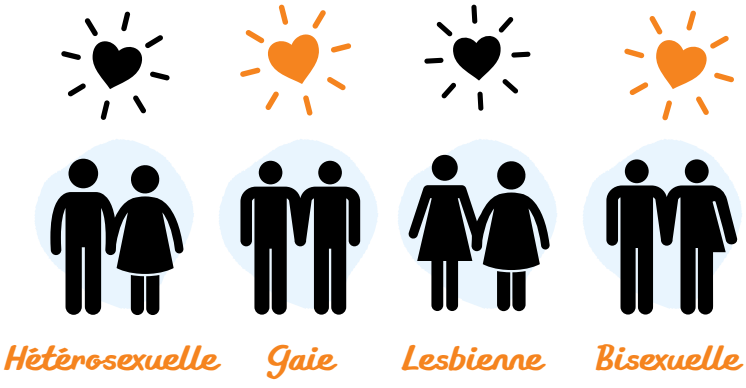

SAVAIS-TU ?

En décembre 2020, le chanteur populaire britannique **Harry Styles a revêtu une robe** quand il a fait la couverture du magazine *Vogue*.

L'expression de genre

L'expression de genre d'une personne, c'est **comment elle se présente à travers son apparence** (cheveux, vêtements, maquillage), son prénom ou encore son attitude.

Quelqu'un a une expression de genre féminine quand il ou elle a des attributs (caractéristiques) **habituellement associés aux filles** (cheveux longs, jupes, couleur rose, etc.) **et une expression de genre masculine s'il ou elle a des attributs plutôt associés aux garçons** (cheveux courts, pantalons, couleur bleue, etc.).

Mais ce ne sont pas toutes les filles qui aiment le rose ni tous les garçons qui ont les cheveux courts.

SOMMAIRE

3 LES PERSONNES LGBTQ+

Tu te demandes ce que veut dire LGBTQ+? Voici la réponse.

L

G

B

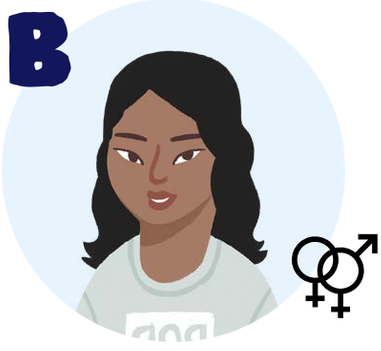

Lesbienne

Femme attirée par les femmes.

Gai

Homme attiré par les hommes.

Bisexuel-le

Personne qui est attirée par les hommes et les femmes.

Trans

Personne dont l'identité de genre ne correspond pas à son sexe à la naissance.

Queer

Ce terme englobe toutes les personnes qui peuvent se définir par une pluralité (différentes) d'identités et d'expressions de genre.

Le signe + représente toutes les autres identités.

En réalité, c'est bien plus, car beaucoup n'osent pas afficher leur identité de peur de subir de l'homophobie et de la transphobie.

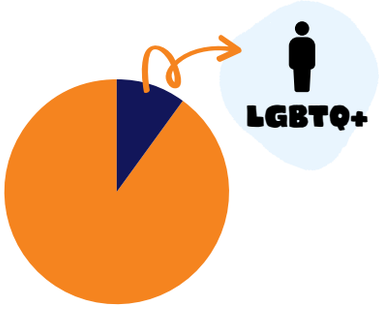

La communauté LGBTQ+ représenterait plutôt

10 %

de la population.

= **3 800 000** personnes au *Canada*

= **840 000**

BEAUCOUP DE JEUNES

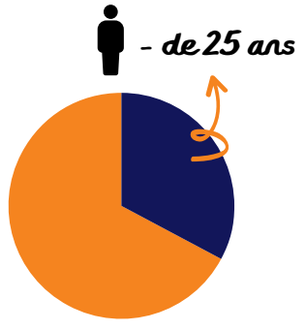

Près du tiers ont moins de 25 ans.

SOMMAIRE

4 C'EST QUOI LE PROBLÈME ?

Les personnes de la communauté LGBTQ+ sont souvent victimes de discrimination (exclusion, traitement inégal) en raison de leur identité.

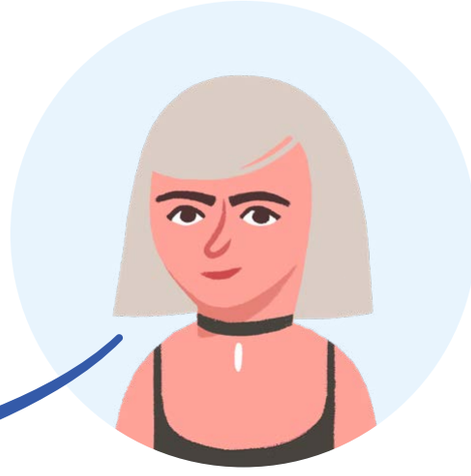

L'HOMOPHOBIE ET LA TRANSPHOBIE PEUVENT PRENDRE DIFFÉRENTES FORMES.

Les commentaires désobligeants

(méchants) ou les moqueries

Le rejet

La discrimination

(le fait de traiter une personne différemment parce qu'elle est LGBTQ+ (lui refuser un travail, l'exclure d'un groupe d'ami.e.s, etc.))

Le harcèlement et l'intimidation

Les agressions physiques

COMMENT SONT TRAITÉS LES GAIS ET LESBIENNES DANS LE MONDE

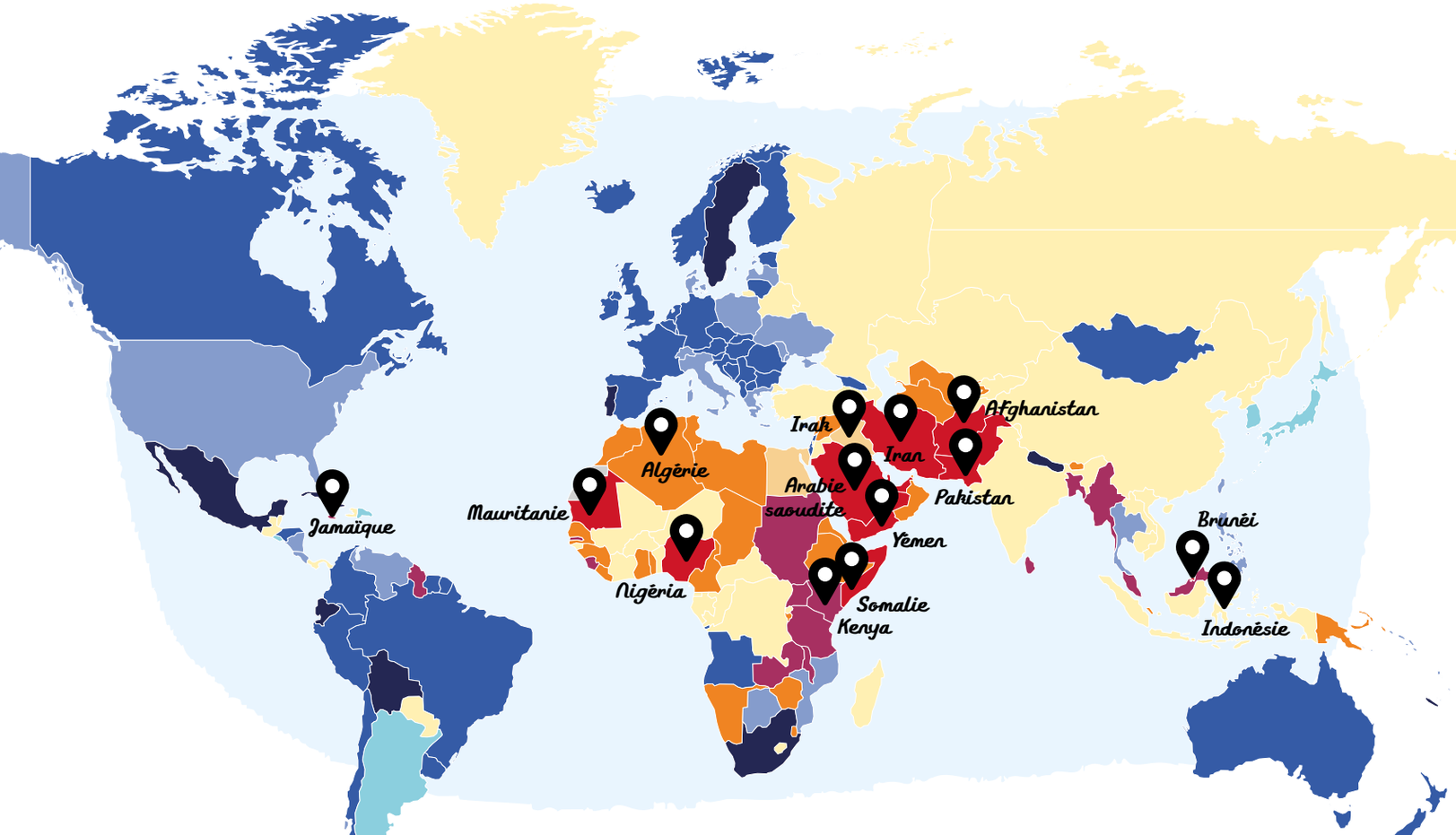

Légende

Les pays où les couples de même sexe sont protégés même si c'est inégal. Plus la couleur est claire, moins la protection est grande.

- Protection large (68)
- Protection dans le monde du travail (81)
- Protection limitée/inégale (7)

Les pays qui n'offrent pas de protection, mais où les relations entre personnes de même sexe ne sont pas punies par la loi. (43)

Les pays qui condamnent les relations entre personnes de même sexe.

- Les pays où les relations entre personnes de même sexe sont punies même si la loi ne prévoit pas de sanctions. (2)
- Les pays où ces relations sont punies de peines pouvant aller jusqu'à 8 ans de prison. (30)
- Les pays où ces relations sont punies de peines pouvant aller de 10 ans de prison à l'emprisonnement à vie. (27)
- Les pays où ces relations sont punies de la peine de mort. (11)

Source : ILGA (Association internationale lesbienne et gaie)

PUNIE PAR LA LOI

L'homosexualité est interdite et même considérée comme un crime dans 69 pays, comme l'Algérie, le Kenya, la Jamaïque, l'Indonésie et l'Irak.

Dans 11 pays, elle est même passible (peut entraîner) **de la peine de mort** : l'Arabie saoudite, le Brunéi, l'Iran, la Mauritanie, le Nigéria, le Yémen, l'Afghanistan, les Émirats arabes unis, le Qatar, le Pakistan et la Somalie.

Aux États-Unis, plusieurs projets de loi discriminatoires (contre) les personnes trans ont été adoptés depuis 2017. Par exemple, l'ancien président américain, Donald Trump, avait interdit aux personnes trans de travailler dans l'armée.

INTIMIDATION ET VIOLENCES

Au Canada, les crimes haineux (agressions physiques, insultes, etc.) en lien avec l'orientation sexuelle ou l'identité de genre ont augmenté en 2019.

2019

263 crimes → **118** en Ontario **29** au Québec

Aux États-Unis,

75 %

des jeunes s'identifiant à la communauté LGBTQ+ ont vécu de la discrimination en 2021.

C'est trois jeunes sur quatre.

SAVAIS-TU ?

Le 17 mai a été choisi pour dénoncer l'homophobie et la transphobie, car **c'est le 17 mai 1990 que l'homosexualité a été retirée de la liste des maladies mentales de l'Organisation mondiale de la santé (OMS).**

Être homosexuel.le ou trans n'est pas une maladie mentale. Ce n'est pas quelque chose qui se soigne. Malheureusement, beaucoup de personnes ont essayé (et essayent encore) de « guérir » les personnes LGBTQ+ avec des méthodes plus ou moins cruelles (thérapies, médicaments, chocs électriques, etc.). Ce sont les thérapies de conversion.

SOMMAIRE

5 LES CONSÉQUENCES

Tous ces comportements ont des effets néfastes (négatifs) sur les victimes.

Les membres de la communauté LGBTQ+ risquent **deux fois plus que l'ensemble de la population d'être maltraités** dans leur enfance et de subir des actes de violence.

Ils sont aussi **plus nombreux à souffrir de dépression et d'anxiété.**
À tel point que

42 %
des jeunes LGBTQ+

52 %
des personnes trans et non binaires

ont pensé au suicide (le fait de se donner la mort) l'an dernier aux États-Unis.

SOMMAIRE

6 LES SIGNES *d'un changement*

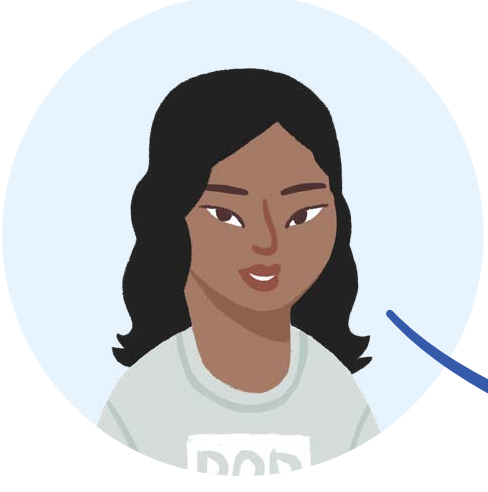

Même s'il existe encore beaucoup de discrimination, **les droits des personnes LGBTQ+ ont progressé au cours des dernières années,** notamment au Canada.

QUELQUES DATES IMPORTANTES

1969

L'homosexualité n'est plus considérée comme un crime au Canada. Avant, les personnes ayant des relations sexuelles avec des personnes du même sexe pouvaient être condamnées à des peines allant de 5 à 14 ans de prison.

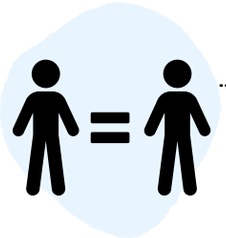

1977

La discrimination envers les personnes homosexuelles est interdite au Québec.

Cela signifie qu'on ne peut pas refuser de louer un appartement à un individu ou d'embaucher quelqu'un à cause de son orientation sexuelle.

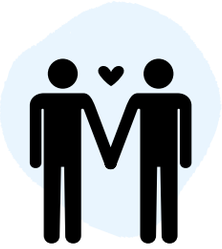

2002

Les couples de même genre (deux hommes ou deux femmes) **peuvent s'unir civilement** (s'engager officiellement à vivre ensemble) **au Québec.**

2005

Le Canada autorise le mariage entre personnes de même genre.

C'est le quatrième pays au monde à le permettre.

2015

Les personnes trans acquièrent **le droit de faire changer leur prénom et le sexe indiqué sur leur acte de naissance** sans subir une opération pour changer leurs organes génitaux.

2016

La discrimination envers les personnes trans est interdite officiellement par la *Loi canadienne sur les droits de la personne.*

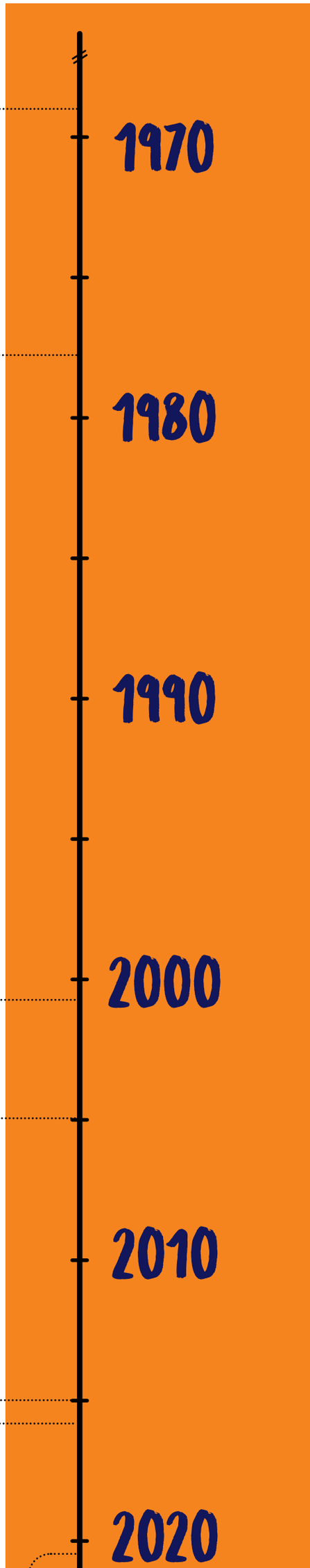

2021

Les thérapies de conversion sont interdites au Canada. Cela veut dire qu'il est illégal de proposer des traitements pour modifier l'orientation sexuelle d'une personne pour la « guérir » de son homosexualité ou de son identité de genre.

SOMMAIRE

7 COMMENT ÊTRE *une personne alliée ?*

Dans ton entourage, il y a peut-être des personnes de la communauté LGBTQ+. Voici six façons de les soutenir.

1

Éviter les moqueries

« Fif », « moumoune », « tapette » : ces mots, qui peuvent paraître anodins (sans gravité), sont souvent utilisés comme des insultes sans que l'on sache toujours ce que cela veut dire. **Les blagues qui véhiculent des préjugés sur les personnes gaies**

2

Faire preuve d'ouverture

Si quelqu'un se confie à toi, écoute cette personne avec bienveillance et n'en parle pas à d'autres sans sa permission. **Surtout, ne rejette pas la personne :** c'est toujours la même, elle n'a pas changé !

3

Dénoncer l'intimidation

Tu entends une personne faire des blagues homophobes ou être insultante? **Tu peux lui dire que tu n'es pas d'accord avec ses propos.** Tu peux aussi en parler à une personne adulte.

sont aussi blessantes.

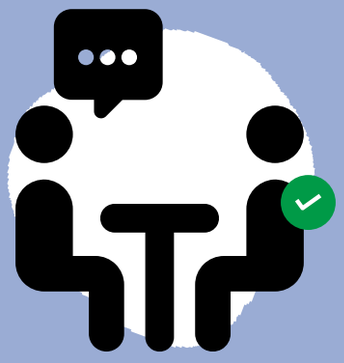

4

Soutenir

La personne qui a été insultée a besoin de soutien. Tu peux lui dire que tu n'es pas d'accord avec les comportements agressifs contre elle et lui demander comment elle va.

5

S'informer

Pour éviter de tomber dans les préjugés, il faut se renseigner. N'hésite pas à consulter des ressources en ligne ou à te référer à une personne de confiance.

6

Sensibiliser

Si tu en as envie, **tu pourrais sensibiliser les personnes de ton entourage** (autour de toi) à l'homophobie et à la transphobie.

Tu pourrais expliquer tout ce que tu as appris dans ce dossier en faisant un exposé ou en fabriquant des affiches par exemple.

BESOIN DE PARLER ?

C'est possible de **parler en toute confidentialité** (en secret) en contactant

- Interligne par téléphone ou texto au 1 888 505-1010 (gratuit) ou par courriel

• l'ATQ (Aide aux trans du Québec) par téléphone au 1 855 909-9038 (gratuit) ou par courriel.

SOMMAIRE

8 FAMILLES HOMOPARENTALES

Avoir deux papas ou deux mamans, c'est la réalité de plusieurs enfants.

Au Canada

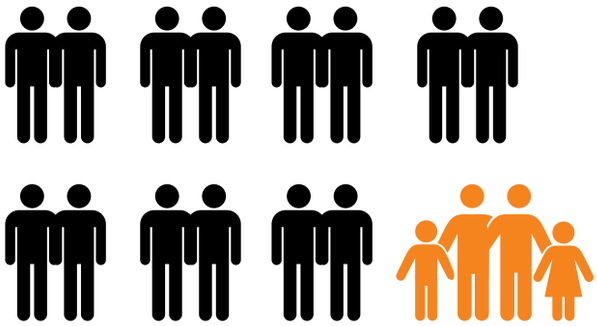

Un couple de même sexe sur huit a des enfants.

Au Québec

il y a environ

2175

familles homoparentales*.

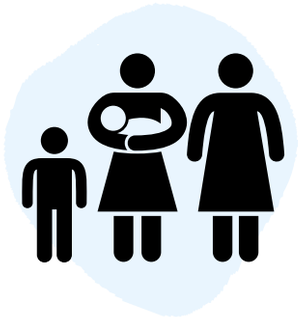

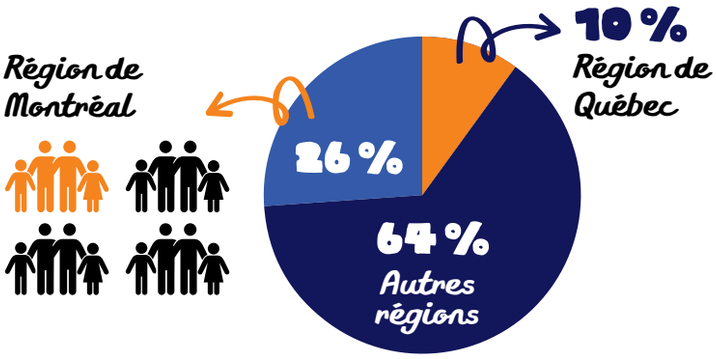

Un peu plus d'une famille homoparentale sur quatre vit dans la région de Montréal, 10% dans la région de Québec et 64% ailleurs dans la province.

*Selon le recensement de 2016.

QU'EST-CE QUE ÇA CHANGE ?

RIEN !

Plusieurs études montrent que les enfants élevés dans une famille avec deux parents de même sexe **se développent de la même façon que ceux qui vivent avec un homme et une femme.**

COMMENT ?

Un couple de même sexe ne peut pas concevoir d'enfant tout seul. Mais, tout comme les couples hétérosexuels infertiles (qui ne peuvent pas concevoir d'enfant)**, il peut :**

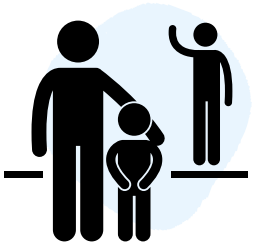

- **adopter un enfant**

- **avoir recours à la procréation assistée** (concevoir un bébé avec l'aide de la médecine)

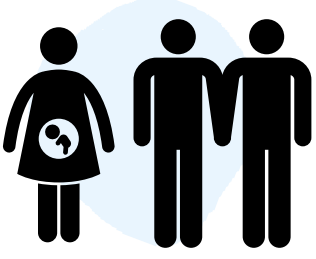

- **faire appel à une mère porteuse** (une femme qui porte un enfant et le donne au couple après l'accouchement). Une pratique interdite ou non reconnue par plusieurs pays, dont le Canada.

LE CURIEUX
Pour les allumés de l'info

À PROPOS

Le Curieux est spécialisé dans la vulgarisation d'informations pour tous.

lecurieux.info

Contact : info@lecurieux.info

RÉSEAUX SOCIAUX

lecurieux912

curieux.le

Directrice de la publication
Anne Gaignaire

Rédaction
Anne-Marie Tremblay

Enseignante consultante
Caroline Thibault

Conception graphique
Amélie Bérubé

Révision-correction
Valérie Mailhot

Merci à The Noun Project

PARTENAIRES

Merci à la Fondation Lucie et André Chagnon

fondation émergence
fondationemergence.org

17 mai Journée internationale contre l'homophobie et la transphobie

Téléchargez le matériel de sensibilisation de la Fondation ICI (gratuit).